

長野県木材青壮年団体連合会

令和元年度 定時総会



令和元年 5月25日 (土)

長野市 ホテル国際21

日本木材青壮年団体連合会 綱領・会歌

綱 領

われわれ木青連は

おなじ世代の木材人として
交流を深め相互の啓発につとめよう

若い英知と情熱を結集し
不屈の精神をもって行動しよう

木材界の発展を通じ
よりよい社会を建設しよう

会 歌

一、木を愛し木と共に

暮らしの基を 育くみて

未来のために世のために

広く普及^{った}えた 木の香り

ああ 我ら

木青連の心意気

二、木を学び 木に求め

あまねく同志^{とも}と たずさえて

相互^{たがい}の力 結びあい

文化日本を 拓くのは

ああ 我ら

木青連の理想なり

三、木に育ち 豊かさを

伸びゆく我ら 若人が

若き叡知と 情熱で

明日の社会を 築くのは

ああ 我ら

木青連の使命なり

定時総会次第

1. 開会の辞

2. 会歌斉唱

3. 綱領唱和

4. 平成30年度会長挨拶

5. 議長選出

6. 議事

第1号議案 平成30年度事業報告及び決算（案）承認の件
監査報告

第2号議案 令和元年度役員（案）承認の件
令和元年度会長挨拶

第3号議案 令和元年度事業計画（案）及び予算（案）承認の件

7. 閉会の辞

平成30年度 事業報告

3月	9日	日本木青連 第1回理事予定者会議	東京	江東区産業会館
3月	19日	正副会長・事務局引き継ぎ会議	長野	林業センター
4月	8日	日本木青連 第1回理事会	東京	江東区産業会館
4月	14日	長野県 木青連理事予定者会議	長野	長野木材協同組合
4月	11日	松本材青会総会	松本	ホテルモンターニュ
4月	18日	北信木青連総会	長野	ホテルメトロポリタン長野
4月	20日	東信木青連総会	佐久	佐久平交流センター
4月	28日	第59回県会員中信大会	松本	ホテルブエナビスタ
5月	12日	日本木青連 第2回理事会	東京	江東区文化センター
5月	13日	日本木青連 全国大会	東京	よみうりホール
5月	29日	ウッドスタート宣言	長野	ホテル国際21
5月	31日	平成30年度 長野県木材産業政治連盟 通常総会	長野	ホテル信濃路
		平成30年度 長野県木材協同組合連合会 表彰式	長野	ホテル信濃路
6月	2日	長野県 木青連第1回定例理事会	長野	林業センター
6月	22日	日本木青連 「知る学ぶリーダー塾」	伊那	伊那食品工業(株)
6月	30日	日本木青連 第3回理事会	北海道	TKRガーデンシティアパ札幌
6月	30日	長野県木材産業振興基金第27回通常総会	長野	林業センター
7月	14日	長野県木青連 第2回理事会	長野	長野木材協同組合
7月	21日	北信越協議会	福井	かわだ温泉ラポーゼかわだ
7月	22日	信州山の日 木工教室	飯山	なべくら高原
7月	28.29日	環境フェア 木工教室	長野	ビックハット
9月	15日	日本木青連 第3回理事会	愛知	ウインクあいち
9月	23日	長野市立博物館まつり 木工教室	長野	長野市立博物館
10月	20.21日	信州バザール 木工教室	松本	やまびこドーム
11月	2日	第41回長野県児童・生徒木工コンクール審査会	松本	合同庁舎
11月	17日	日本木青連 第5回理事会	東京	原木会館
12月	3日	県木連と県議会農政林務委員会との懇談会	長野	県庁議会棟
12月	8日	木工工作コンクール 表彰式	長野	長野市立博物館
12月	8日	長野県木青連 第3回理事会	長野	林業センター
12月	8日	北信越地区協議会	長野	林業センター
1月	19日	日本木青連 第6回理事会	東京	江東区産業会館
2月	16日	長野県木青連 第4回理事会	長野	林業センター
3月	15日	日本木青連理事予定者会議	東京	江東区産業会館
3月	22日	正副会長・事務局引き継ぎ会議	長野	長野市林業センター
3月	25日	県木連と県木青連との懇談会	長野	長野市林業センター
3月	27日	(一財)長野県緑の基金評議委員会	長野	長野市林業センター
4月	13日	日本木青連第1回理事会	東京	江東区産業会館
4月	19日	長野県木青連 理事予定者会議	上田	ささや

平成30年度収支決算（案）

【収入の部】

大項目	中項目	予算額	決算額	増減	摘要
会費収入	会員割会費	384,800	384,800	0	@10,400×37名
	PR会費	1,110,000	1,110,000	0	@30,000×37名
	小計	1,494,800	1,494,800	0	
事業収入	販売事業収入	0	364,000	364,000	小椅子キット販売事業
	補助事業	1,050,000	1,050,000	0	県補助事業
	PRカレンダー	1,400,000	1,583,826	183,826	PRカレンダー幹旋事業
	日本木青連カレンダー	50,000	0	△ 50,000	【日本木青連カレンダー精算書参照】
	小計	2,500,000	2,997,826	497,826	
その他収入	木材産業振興基金	200,000	200,000	0	人材育成事業費
	ウッディレター購読料	91,000	91,000	0	@2,600×35名 【ウッディレター精算書参照】
	雑収入	100,967	321,250	220,283	木工コンクール負担金(緑の基金)、 文化学園事業、受取利息等
	小計	391,967	612,250	220,283	
前期繰越金		1,626,233	1,626,233	0	
収入合計		6,013,000	6,731,109	718,109	

【支出の部】

大項目	中項目	予算額	決算額	増減	摘要
負担金	県産材振興対策協議会	30,000	30,000	0	
	日本木青連	161,000	161,000	0	会費4,600×35名
	その他	150,000	80,500	△ 69,500	関係外部団体年会費他
	小計	341,000	271,500	△ 69,500	
PR事業費	会団PR事業費	210,000	216,000	6,000	【会団PR会費拠出金参照】
	県木工工作コンクール事業費	1,300,000	1,291,127	△ 8,873	
	県PR事業費	300,000	992,936	692,936	信州山の日、環境フェア、信州バザール 文化学園木質化事業、小椅子キット事業等
	PRパンフレット印刷費	20,000	70,200	50,200	木育チラシ印刷等
	IT関連費	8,000	4,313	△ 3,687	ホームページ維持費ほか
	PRカレンダー	1,250,000	1,417,950	167,950	PRカレンダー制作費、見本長・申込用紙印刷費 【PRカレンダー精算書参照】
	日本木青連カレンダー	43,000	0	△ 43,000	【日本木青連カレンダー精算書参照】
	ウッディレター購読料	84,000	84,000	0	@2,400×35名 【ウッディレター精算書参照】
	木青連の森ラブリングリーン事業	100,000	29,583		記念品他
	小計	3,315,000	4,106,109	791,109	
大会費	県大会開催費	200,000	156,663	△ 43,337	
事業運営費	理事会・正副事務局会議・諸会議費	150,000	274,823	124,823	理事会、諸会議費、出向者交通費
	県木連・県林務部等懇談会費	50,000	12,000	△ 38,000	県議会懇談会
	北信越地区協議会大会費	0	0	0	
	親睦事業費	100,000	0	△ 100,000	
小計	300,000	286,823	△ 13,177		
事務局費	印刷費	350,000	153,360	△ 196,640	会員手帳(手帳制作)・封筒他
	通信費	30,000	4,212	△ 25,788	振込手数料・切手代・運搬費
	慶弔費	50,000	0	△ 50,000	
	雑費	50,000	23,078	△ 26,922	日本木青連会旗セット、事務用品等
	小計	480,000	180,650	△ 299,350	
予備費		1,377,000	0	△ 1,377,000	
当期支出合計		6,013,000	5,001,745	△ 1,011,255	
次期繰越金		0	1,729,364	1,729,364	
支出合計		6,013,000	6,731,109	718,109	

【会費明細書】

会団名	会員数(名)	会員割会費(円)		PR会費(円)		合計(円)
		単価	金額	単価	金額	
北 信 木 青 連	10	10,400	104,000	30,000	300,000	404,000
東 信 木 青 連	10	10,400	104,000	30,000	300,000	404,000
松 本 材 青 会	15	10,400	156,000	30,000	450,000	606,000
個 人 会 員	1	10,400	10,400	30,000	30,000	40,400
特 別 会 員	1	10,400	10,400	30,000	30,000	40,400
合 計	37		384,800		1,110,000	1,494,800

【会団PR会費拠出金】

会団名	会員数(名)	拠出額(円)			備 考
		PR会費	拠出割合	金額	
北 信 木 青 連	10	300,000	20%	60,000	
東 信 木 青 連	11	330,000	20%	66,000	(特別会員含む)
松 本 材 青 会	15	450,000	20%	90,000	
個 人 会 員	1	30,000	-	-	
合 計	37	1,110,000		216,000	

【ウッディレター精算書】

会団名	注文数	ウッディレター購読料(円)		日本木青連支払額(円)		備考
		単価	金額	単価	金額	
北 信 木 青 連	10	2,600	26,000	2,400×35人	84,000	
東 信 木 青 連	10	2,600	26,000			
松 本 材 青 会	15	2,600	39,000			
合 計	35		91,000		84,000	

長野県木青連取次手数料

91,000 - 84,000 = 7,000円

【PRカレンダー精算書】

会団名	注文数	合計金額	会団手数料(円)		県木青連	備考
			単価(円/部)	金額		
長野材友会	290	139,100	50	14,500	124,600	
高水若杉会	900	403,200	50	45,000	358,200	
上小木青連	100	55,600	50	5,000	50,600	
唐松会	230	106,300	50	11,500	94,800	
松本材青会	780	413,500	50	39,000	374,500	
南安アルプス会	160	73,100	50	8,000	65,100	
木曾	215	126,450	-	-	126,450	
個人会員	40	28,100	-	-	28,100	
特殊	910	361,800	-	-	361,800	
合計	3,625	1,707,150		123,000	1,584,150	

共立プランニング様への支払額 1,417,950円

長野県木青連 斡旋手数料 1,584,150 - 1,417,950 = 166,200円

【日本木青連カレンダー精算書】

会社数	注文数	日本木青連カレンダー(円)		日本木青連支払額(円)		備考
		単価	金額	単価	金額	
〇社			0		0	
			0		0	
合計	0		0		0	

長野県木青連手数料 0円

【木青連基金】

内容	金額(円)	備考
平成30年度期首残高	1,455,463	前年度繰越額
期中増加額		
(1) 預金利息	12	
期中積立額	-	
平成30年度期末残高	1,455,475	

監査報告書

平成30年度決算にあたり、関係諸帳簿・証拠書類を監査したところ、
正確かつ適正に処理されていることを認めます。

令和元年 5月21日

監事

齋 藤

篤



寺 西

勝



令和元年度 長野県木青連役員・出向者(案)

区分	役職	氏名	所属	ブロック	備考
理事	会長	田中 博文	東信木青連	東信	
	直前会長	澁澤 一吉	北信木青連	北信	
	監事	土倉 宜也	北信木青連	北信	
	監事	降幡 聡	松本材青会	中信	
理事	代行副会長	大藏 俊介	松本材青会	中信	
理事	副会長	田村 紘一	東信木青連	東信	
理事	副会長	宮崎 淳貴	北信木青連	北信	
理事	北信木青連 会団長	山崎 泰雄	北信木青連	北信	
理事	北信木青連 副会団長	宮澤 遥	北信木青連	北信	
理事	東信木青連 会団長	松木 達征	東信木青連	東信	
理事	東信木青連 副会団長	小林 寿徳	東信木青連	東信	
理事	松本材青会 会団長	小林 稔政	松本材青会	中信	
理事	松本材青会 副会団長	池田 剛	松本材青会	中信	
理事	事務局長	山浦 豊弘	東信木青連	東信	
	事務局次長	中嶋 章	東信木青連	東信	
	事務局次長	池田 剛	松本材青会	中信	
	事務局主事	松本 寿弘	県木連		
日本木青連 出向	北信越地区協議会 会長	中澤 勝成	北信木青連	北信	
日本木青連 出向	会団長	田中 博文	東信木青連	東信	
日本木青連 出向	木材活用委員会 副委員長	田中 俊章	東信木青連	東信	
日本木青連 出向	木材活用委員会 委員	峯村 亮	北信木青連	北信	
日本木青連 出向	広報委員会 副委員長	印出 晃	松本材青会	中信	
日本木青連 出向	広報委員会 委員	大和 俊英	松本材青会	中信	
北信越地区 出向	北信越地区協議会 会長	中澤 勝成	北信木青連	北信	
北信越地区 出向	北信越地区協議会 県会団代表	田中 博文	東信木青連	東信	(県会長)
北信越地区 出向	北信越地区協議会 県会団代表	大藏 俊介	松本材青会	中信	(県代行副会長)
北信越地区 出向	北信越地区協議会 県会団代表	山浦 豊弘	東信木青連	東信	(事務局長)
北信越地区 出向	北信越地区協議会 県会団代表	池田 剛	松本材青会	中信	(事務局次長)
協力企業	オブザーバー	日野原 和仁	共立ブランキング		

運営・活動・職務分担(案)

(1) 正副会長

役職名	氏名	担当職務内容
会長	田中 博文	1) 全体包括
直前会長	澁澤 一吉	1) 包括意見
会長代行副会長	大藏 俊介	1) 会長職務補佐・代行
		2) 理事会議長
		3) 次年度関係包括
		4) PR活動(カレンダー斡旋)担当
		5) OB交流会担当
副会長	田村 紘一	1) 総務・財務担当
		2) 理事会・諸会議企画運営進行
副会長	宮崎 淳貴	1) 児童生徒木工工作コンクール担当

(2) 監事

役職名	氏名	担当職務内容
監事	土倉 宣也	1) 事業・財務監査担当
監事	降幡 聡	1) 事業・財務監査担当

(3) 事務局

役職名	氏名	担当職務内容
事務局長	山浦 豊弘	1) 事務局統括担当
		2) 木青連だより編集担当
		3) ホームページ担当
事務局次長	中嶋 章	1) 事務局長補佐担当
		2) 次年度関係事務担当
事務局次長	池田 剛	1) 事務局長補佐担当
		2) 木青連だより編集担当
		3) 次年度関係事務担当
事務局主事	松本 寿弘	1) 関係団体渉外担当
		2) 文章・資料保管事務担当
		3) ホームページ補佐担当

令和元年度 長野県木青連事業計画（案）

長野県木材青壮年団体連合会
令和元年度会長 田中 博文

【スローガン】

「以和為貴」

【会長指針】

2019年は節目の年になりました。平成から令和へ。

日本の元号の歴史は、約1300年前にさかのぼります。最初の元号は「大化」。聖徳太子の息子一族を滅ぼした蘇我氏が討たれた事件「大化の改新」、あの大化です。ある調査では「新しい時代が平成よりも良い時代になる」と期待している人は6割以上になるそうで、自分もワクワクしながらラジオで菅官房長官の発表を聞いていました。新元号が発表された時の様子を見るに自分も何か新しい時代がやってくるような雰囲気とパワーを感じます。その世の中の雰囲気が景気にも新しい風を吹き込んでくるでしょう。2020年の東京オリンピックに向けますます経済活動が活発に推移するとも見込まれています。

さて皆さんはSDGs（エス・ディー・ジーズ）をご存知ですか？

「Sustainable Development Goals（持続可能な開発目標）」の略称です。国連で採択された世界共通の17の目標で、2030年を期限に達成を目指します。

自分が生まれた1972年「このまま人口増加や環境汚染が続けば、あと100年で地球の成長は限界に達する」と言われました。世界の貧富の差はますます拡大。世界全体で貧困を解決し、食糧、教育など人間が生活するうえで最も基本的なニーズを満たすことが課題とされました。それから45年以上経ち、SDGsが誕生しました。SDGsの理念は「誰ひとり取り残さない」です。

貧困の解決・飢餓の解決・教育などの社会目標、気候変動・エネルギーなど環境目標、雇用・インフラ・生産と消費など経済目標に加え、不平等の解決・ジェンダーの平等・平和などが17の目標です。

日本企業でもSDGsを活用する動きが始まっています。これに対応することができれば、それはビジネスチャンスや新たな市場開拓につながります。SDGsという言葉はまだまだ知られていません。が、あと数年でほぼ全ての人が知っている言葉になるでしょう。日本木青連でもこれを取り入れ、SDGsといたら木青連といわれるようにしたいとの目標があります。なかなか難しいし、まだまだ自分も勉強している途中ですが、ものすごく簡単に言うと、これは聖徳太子が目指した『和をもって貴しとなす』精神だと思います。そしてSDGsの目標も憲法の条文も同じ17です。

聖徳太子は今からおよそ1400年前に『十七条の憲法』を制定しました。これが記録に残る日本で一番最初の憲法です。そしてその一番最初に【以和為貴】と記しました。なぜ太子はこの条文を一番最初に記したのでしょうか？人々がお互いに仲良く、調和していくことが最も大事なことであるという教え。約1400年経っても今の世の中にも十分通じるものがありますし、奇しくも新しい年号にも『和』の文字が入っているのは偶然じゃないように感じませんか？

人と人、会社と会社、自然界と人間社会…等、世の中にはさまざまな調和があります。私はこの調和こそこれからの新しい世の中に、そして私たちの企業活動にとって一番大切なキーワードになると思います。4月より森林環境税や森林環境贈与税による森林整備、木材利用、地方雇用の増加等の効果が期待される一方、10月には消費税が10%に上がる予定でもあります。われわれ木青連全てのメンバーとの『和』でこの難しい時代を乗り切っていきましょう。

【基本方針】

- 1 新しい時代、どうシフトしていけばいいか？皆で一緒に考えていこう
- 2 さまざまな『和=ハーモニー』を大切にしていこう

令和元年度 事業計画(案)

- 【1】長野県木青連が基本方針に基づき、会員、単位会団、ブロック並びに関係諸団体と連携して行う会議
 - (1) 定時総会
 - (2) 理事会
 - (3) 県、中部森林管理局、県木連、関係団体との懇談会

- 【2】長野県木青連が主催し、各単位会団、個人会員に協力を依頼して行う事業
 - (1) 第60回県会員北信大会
 - (2) 第42回長野県児童・生徒木工工作コンクール
 - (3) PRカレンダーの斡旋
 - (4) 木工教室
 - (5) 会員拡大
 - (6) 木青連だよりの発行
 - (7) 木青連OB交流事業

- 【3】各単位会団、ブロックが主催し長野県木青連が協力して行う事業
 - (1) 木材PR事業

- 【4】日本木青連が主催し、各単位会団、各県木青連に協力を依頼して行う事業
 - (1) 第64回全国会員愛知大会
 - (2) 第44回全国児童・生徒木工工作コンクール
 - (3) 第23回日本木青連木材活用コンクール
 - (4) ウッディレターの配信
 - (5) 総会、理事会、委員会

- 【5】地区協議会が主催し、各単位会団、各県木青連に協力を依頼して行う事業
 - (1) 北信越地区会員大会
 - (2) 北信越地区協議会

- 【6】関係諸団体等が主催し、長野県木青連、ブロック、単位会団が協力して行う事業
 - (1) 長野県県産材振興対策協議会が主催する事業
 - (2) 長野県木材協同組合連合会が主催する事業
 - (3) 長野県木材振興基金が主催する事業
 - (4) 県、中部森林管理局等が主催する事業

令和元年度 事業日程 (案)

月	長野県木材青壮年団体連合会		北信越地区協議会		日本木材青壮年団体連合会	
	日	内容	日	内容	日	内容
平成31年 3月	22 (金)	正副事務局引き継ぎ会議 (長野)			15 (金)	第1回理事予定者会議 (東京)
4月	19 (金)	理事予定者会議(上田)			12 (金) 13 (土)	新任挨拶廻り(常任理事以上) 第1回理事会(東京)
令和元年 5月	25 (土)	第60回県会員北信大会・定時総会				
6月	7 (金)	第1回正副会長・事務局会議 第1回理事会			21 (土)	第2回理事会(愛知)・第128回通常総会 第64回全国会員愛知大会(愛知)
7月	12 (金)	第2回正副会長・事務局会議 第2回理事会	未定	第1回北信越地区協議会(福井)	13 (土)	第3回理事会(宮城)
8月						
9月					14 (土)	第4回理事会(福岡)
10月						
11月	未定	木工工作コンクール審査会(松本) 第3回正副会長・事務局会議 第3回理事会	未定	第2回北信越地区協議会(石川)	16 (土)	第5回理事会(東京)
12月	未定	木工工作コンクール表彰式				
令和2年 1月					17 (金) 18 (土)	新年挨拶廻り(常任理事以上) 第6回理事会(東京)
2月	15 (土)	第4回正副会長・事務局会議 第4回理事会	15 (土)	第3回北信越地区協議会(長野) 北信越地区協議会長野会員大会		
3月	未定	正副事務局引き継ぎ会議			7 (土)	第7回理事会・第129回臨時総会(東京)

令和元年度 出向者 (案)

- | | | | |
|---------------------------|--------------|---------|---------|
| (1) 日本木材青壮年団体連合会 | | | |
| 常任理事 | 北信越地区協議会 会長 | 中 澤 勝 成 | 【北信木青連】 |
| 理 事 | 会団長理事 | 田 中 博 文 | 【東信木青連】 |
| 理 事 | 木材活用委員会 副委員長 | 田 中 俊 章 | 【東信木青連】 |
| | 木材活用委員会 委員 | 峯 村 亮 | 【北信木青連】 |
| 理 事 | 広報委員会 副委員長 | 印 出 晃 | 【松本材青会】 |
| | 広報委員会 委員 | 大 和 俊 英 | 【松本材青会】 |
| (2) 日本木材青壮年団体連合会 北信越地区協議会 | | | |
| | 会 長 | 中 澤 勝 成 | 【北信木青連】 |
| | 県会団代表 | 田 中 博 文 | 【東信木青連】 |
| | 県会団代表 | 大 藏 俊 介 | 【松本材青会】 |
| | 県会団代表 | 山 浦 豊 弘 | 【東信木青連】 |
| | 県会団代表 | 池 田 剛 | 【松本材青会】 |
| (3) 長野県木材産業振興基金 | | | |
| 理 事 | | 田 中 博 文 | 【東信木青連】 |
| 理 事 | | 大 藏 俊 介 | 【松本材青会】 |
| 評議員 | | 田 村 紘 一 | 【東信木青連】 |
| 評議員 | | 山 浦 豊 弘 | 【東信木青連】 |
| (4) 長野県県産材振興対策協議会 | | | |
| 理 事 | | 田 中 博 文 | 【東信木青連】 |
| 幹 事 | | 山 浦 豊 弘 | 【東信木青連】 |
| 監 事 | | 大 藏 俊 介 | 【松本材青会】 |
| (5) 長野県木材産業政治連盟 | | | |
| 副会長 | | 田 中 博 文 | 【東信木青連】 |
| 委 員 | | 大 藏 俊 介 | 【松本材青会】 |
| (6) (公財) 長野県緑の基金 | | | |
| 評議員 | | 澁 澤 一 吉 | 【北信木青連】 |

令和元年度 長野県木材青壮年団体連合会 組織図 (案)

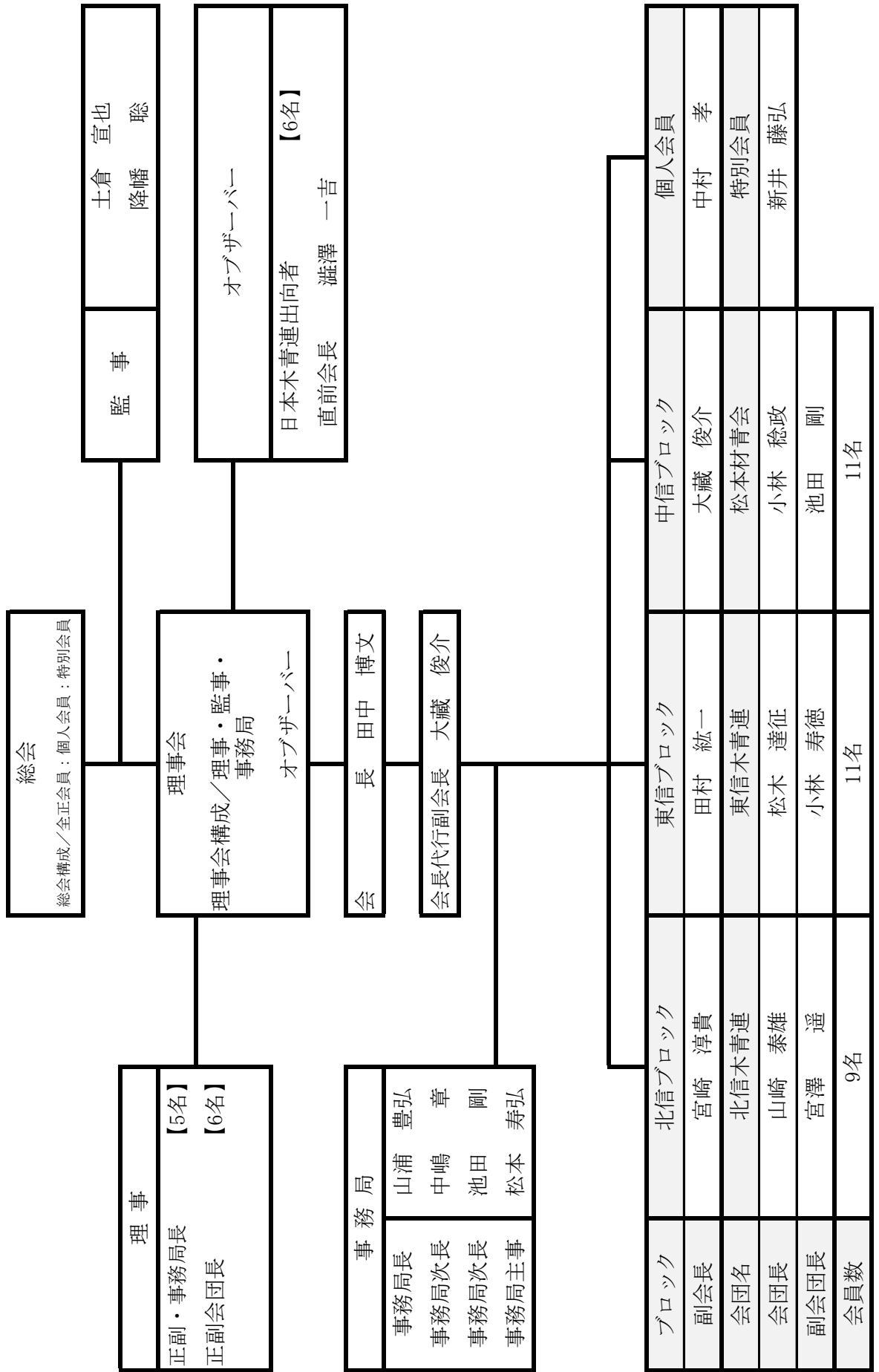

令和元年度 収支予算（案）

【収入の部】

大項目	中項目	前年度予算	令和元年予算	摘要
会費収入	会員割会費	384,800	343,200	@10,400×33名
	PR会費	1,110,000	990,000	@30,000×33名
	小計	1,494,800	1,333,200	
事業収入	補助事業	1,050,000	1,050,000	県補助事業
	PRカレンダー	1,400,000	1,400,000	PRカレンダー幹旋事業
	日本木青連カレンダー	50,000	50,000	PRカレンダー幹旋事業
	小計	2,500,000	2,500,000	
その他収入	木材産業振興基金	200,000	200,000	
	ウッドイルター購読料	91,000	80,600	@2,600×31名
	雑収入	100,967	100,836	木工品販売等
	小計	391,967	381,436	
	収入小計	4,386,767	4,214,636	
前期繰越金		1,626,233	1,729,364	
収入合計		6,013,000	5,944,000	

【支出の部】

大項目	中項目	前年度予算	令和元年予算	摘要
負担金	県産材振興対策協議会	30,000	30,000	
	日本木青連	161,000	142,600	会費@4600×31名
	その他	150,000	150,000	関係外部団体等会費ほか
	小計	341,000	322,600	
PR事業費	会団PR事業費	210,000	186,000	添付資料参照
	県木工工作コンクール事業費	1,300,000	1,330,000	
	県PR事業費	300,000	300,000	
	PRパンフレット印刷費	20,000	20,000	木工品販売チラシ等
	IT関連費	8,000	8,000	ホームページ維持費ほか
	PRカレンダー	1,250,000	1,250,000	PRカレンダー幹旋事業
	日本木青連カレンダー	43,000	43,000	PRカレンダー幹旋事業
	ウッドイルター購読料	84,000	74,400	@2,400×31名
	木青連の森ラブグリーン事業	100,000	—	H30年度で終了
	小計	3,315,000	3,211,400	
大会費	県大会開催費	200,000	300,000	大会式典・講演会開催
事業運営費	理事会・正副事務局会議・諸会議費	150,000	150,000	日本出向交通費@2000円を含む
	県木連・県林務部等懇談会費	50,000	50,000	
	北信越地区会員大会費	—	50,000	長野大会開催費(長野県から地区長選出)
	親睦事業費	100,000	100,000	県木青連OB交流会
	小計	300,000	350,000	
事務局費	印刷費	350,000	350,000	会員手帳・木青連だより・その他
	通信費	30,000	30,000	振込手数料・切手代・運搬費
	慶弔費	50,000	50,000	
	雑費	50,000	50,000	
	小計	480,000	480,000	
	予備費	1,377,000	1,280,000	
支出合計		6,013,000	5,944,000	

収入合計		6,013,000	5,944,000	
支出合計		6,013,000	5,944,000	
差額		0	0	

[第3号議案]

【会費明細書】

会団名	会員数	単価	会員割会費	単価	PR会費	合計
北信木青連	9名	13,000	117,000	30,000	270,000	387,000
東信木青連	11名	13,000	143,000	30,000	330,000	473,000
松本材青会	11名	13,000	143,000	30,000	330,000	473,000
個人会員	1名	10,400	10,400	30,000	30,000	40,400
特別会員	1名	10,400	10,400	30,000	30,000	40,400
合計	33名		423,800		990,000	1,413,800

※ 会員割会費@13,000円 = 会費@10,400円 + ウッディレター購読料@2,600円

【会団PR会費拠出額】

会団名	拠出額	備考(PR会費の20%)
北信木青連	54,000	270,000 × 20%
東信木青連	66,000	330,000 × 20% (特別会員含む)
松本材青会	66,000	330,000 × 20%
合計	186,000	930,000 × 20%